Dienst van schrift en gebed
13 september 2026

“Vrede door vergeving”

openingsgezang *staande* *OKGB 285*

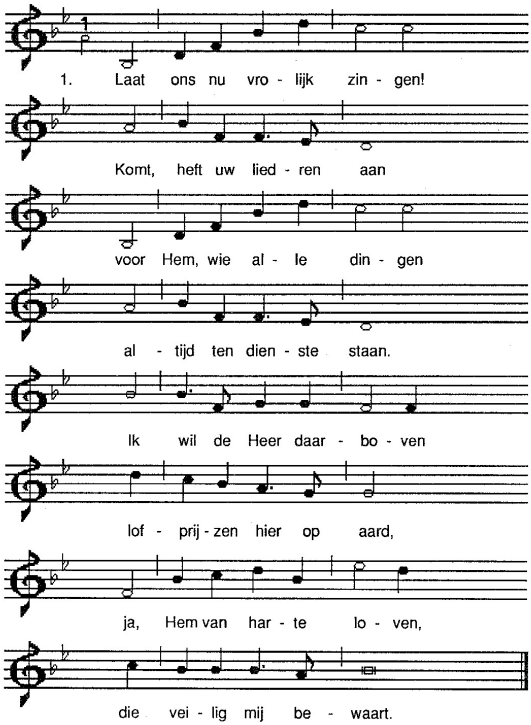

3. Hij is de Heer, de sterke,
in Hem is alle macht.
Dat zeggen ons zijn werken,
dat zeggen dag en nacht,
de aarde en de hemel,
de mensen en het vee,
en alles wat er wemelt
in 't water van de zee.

4. Hij is de Heer, de trouwe,
die niemand onrecht doet.
Wie maar aan Hem zich houden,
die geeft Hij alle goed.
Moet iemand onrecht lijden,
de Heer staat aan zijn kant.
Hij doet te allen tijde
aan elk zijn woord gestand.

7. Ik, arme en geringe,
hoe zou ik voor uw troon
U lof en dank toezingen?
Gij zijt zo groot, zo schoon.
Maar omdat Gij mijn leven
duldt voor uw aangezicht,
mag ik, o Heer, U geven
de weerglans van uw licht.

Inleiding *staande*

Wierook wordt aangestoken terwijl de voorganger bid:

Goede God,
deze geur die opstijgt, is als ons gebed:
onzichtbaar, maar echt; klein, maar gericht op U.
Laat wat wij hier bidden en denken
opstijgen als een lichte wolk naar U toe.
Maak ons hart ontvankelijk voor Uw nabijheid,
en laat Uw liefde als een warme geur
onder ons aanwezig zijn.

De genade van onze Heer Jezus Christus, de liefde van God en de gemeenschap van de heilige Geest zij met ons allen.
In dit uur en al onze dagen, tot in eeuwigheid. Amen.

Heer, open mijn lippen.
En mijn mond zal uw lof verkondigen.

Kom, o God, mij ver - los - sen.

Heer, kom mij spoe-dig hel-pen.

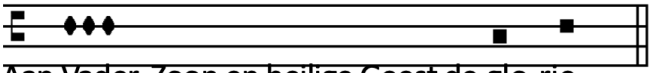

Aan Vader, Zoon en heilige Geest de glo-rie.

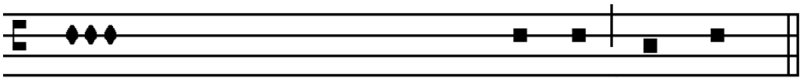

Nu en altijd en in de eeuwen der eeu-wen. A - men.

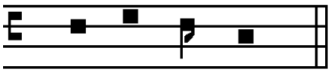

Hal - le - lu - ja.

Psalmodie

Lofzang: OKGB 826 *staande*

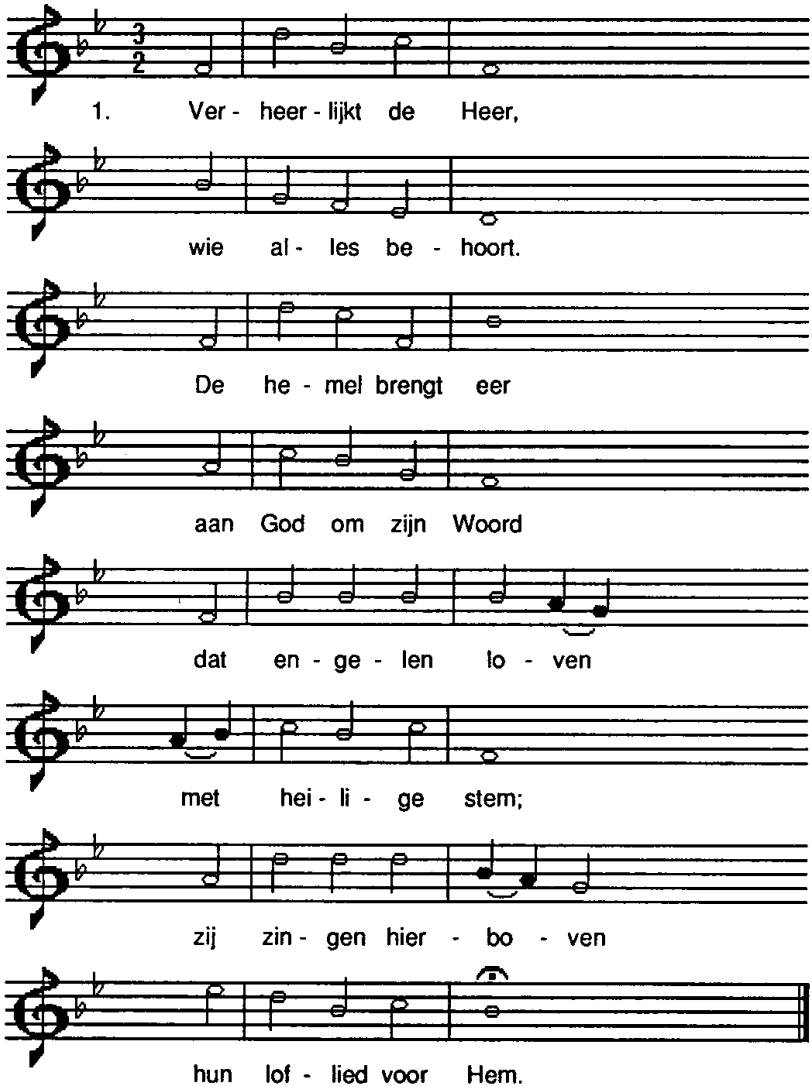

2. Op aarde weerklinkt
het hemelse koor,
dat Gods Naam bezingt
de eeuwigheid door.
Ons lied bij de snaren,
verheugd zegt het aan,
dat elk mag ervaren
wat Hij heeft gedaan.

3. Om al wat Hij geeft
aan ons hier op aard'
is Hij, God die leeft,
de lof meer dan waard,
Prijst Hem, die voor 't kwade
ons leven behoedt,
want recht en genade
is al wat Hij doet.

4. De Heer, onze God,
Hem worden gewijd
om recht en gebod,
om trouw en beleid,
om eeuwige redding
de lof en de eer,
de dank en aanbidding:
verheerlijkt de Heer!

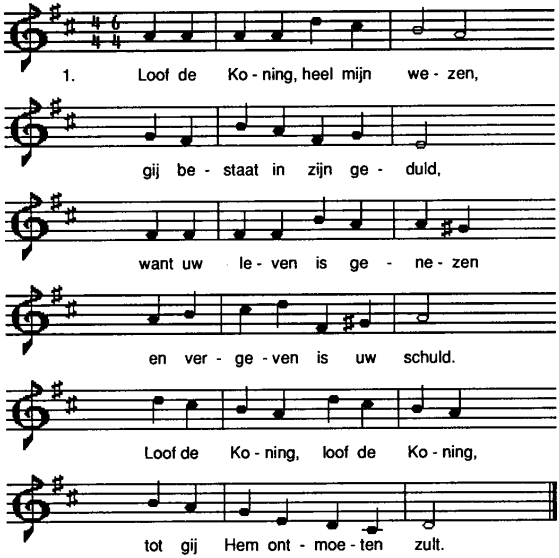

2. Looft Hem als uw vaad'ren deden,
eigent u zijn liefde toe,
want Hij bergt u in zijn vrede,
zegenend wordt Hij niet moe.
Looft uw Vader, looft uw Vader,
tot uw laatste adem toe.

3. Ja, Hij spaart ons en Hij redt ons,
Hij kent onze broze kracht.
Hij bewaart ons, Hij ontzet ons
van de boze en zijn macht.
Looft uw Heiland, looft uw Heiland,
die het licht is in de nacht.

Psalm 122 OKGB 272 *zittende*

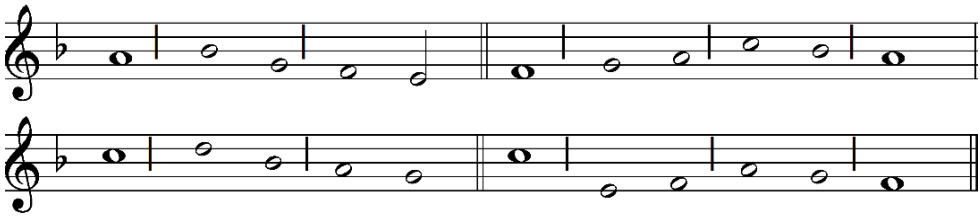

Hoe verblijd was ik toen| mij ge- | zegd werd:
Laat ons | opgaan naar het | huis des | Heren!
En daar staan | nu onze | voeten
in | uw | poorten, Je- | ruzalem.

Jeruzalem, die als een | stad ge- | bouwd zijt
en ge- | bracht tot | hechte | eenheid,
naar u is het dat de | stammen | opgaan,
de | stammen van | Hem, de | Here.

Dit is voor | Israël | voorschrift
dat zij | loven de | Naam des | Heren.
Daar zijn de zetels ge- | steld ten ge- | richte,
de | zetels van het | huis van | David.

Bidt voor Je- | ruzalems | welzijn,
om | voorspoed voor wie | u be- | minnen:
binnen uw | veste zij | vrede,
rust | in | uw | burchten.

Om mijn broeders, om | hen die mij | na zijn,
laat mij | zeggen: | U zij | vrede!
Om het huis van de Heer die | onze | God is
wil ik voor | u om 't | goede | vragen.

Aan de Vader en de | Zoon zij | glorie,
de heilige | Geest ge- | lijke | ere.
Zoals het was in het begin, zo | nu en | altijd
en in de | eeuwen der | eeuwen. | Amen.

Gebed van de dag *staande*

Laat ons bidden.
Eeuwige God,
Gij zijt barmhartig en rijk aan ontferming.
Wij bidden U om wijsheid en geduld.
Leer ons leven vanuit uw genade,
dat wij met onze naaste omgaan
zoals we voor onszelf verlangen.
Door onze Heer Jezus Christus, uw Zoon,
die met U in de eenheid van de heilige Geest
leeft en leven geeft in de eeuwen der eeuwen.
Amen.

Eerste schriftlezing *zittende*
Lezing uit de wijsheid van Jezus Sirach *(27,30-28,7)*.
Wrok en woede zijn afschuwelijk,
een zondig mens geeft eraan toe.
Wie wraak neemt, zal de wraak van de Heer ondervinden,
de Heer zal zijn zonden zeker niet vergeten.
Vergeef je naaste het onrecht dat hij deed,
dan worden, als je bidt, ook jou je zonden vergeven.
Hoe kan een mens die woede koestert tegen een ander
bij de Heer om verzoening vragen?
Hoe kan een mens die geen erbarmen heeft met zijn medemens
bidden om vergeving voor zijn eigen zonden?
Je bent maar een mens: als je in je woede volhardt,
wie zal dan je zonden vergeven?
Denk aan het einde en wees niet langer vijandig,
denk aan je dood en vergankelijkheid, en houd je aan de geboden.
Denk aan de geboden en koester geen wrok tegen je naaste,
denk aan het verbond met de Allerhoogste en zie fouten door de vingers.
Hier eindigt de eerste schriftlezing.
Gode zij dank.

Graduale *zittende uit psalm 32 toon 3*

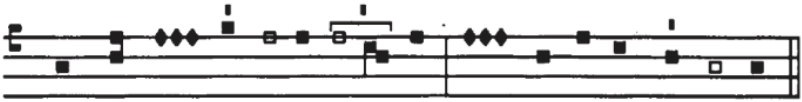

1 *Van David. Een compositie.*

Zalig is hij wiens over**tre**ding ver**ge**ven, *
degene wiens zonde be**dekt** is;

2 zalig de mens wie de Heer
de misdaad niet **lan**ger ten **laste** legt *
en in wiens geest geen bedrog is ver**bor**gen.

3 Zolang ik bleef zwijgen
werd mijn lichaam **steeds** maar **zwak**ker, *
daar ik heel de dag door **schrei**de,

4 ja, dag en nacht bleef uw **hand** op mij **we**gen, *
terwijl mijn levenskracht afnam,
verdord als door de zomer**droog**te. *sela*

5 Toen heb ik U mijn **zon**de beleden *
en mijn onrecht niet langer vóór mij ge**hou**den,

maar ik zei: "Ik ga bij de Heer mijn **kwaad** **erken**nen"
en Gij hebt de schuld van mijn zonde ver**ge**ven. *sela*

6 Laat daarom elk die ge**looft** tot U **bid**den *
op de tijd dat Gij U laat **vin**den;

zelfs al komt er een **stort**vloed van **wa**ter, *
die zal hen niet be**rei**ken.

Tweede schriftlezing *zittende*

Lezing uit de brief van Paulus aan de Romeinen *(14, 5b-12)*.
Zusters en broeders, laat iedereen zijn eigen overtuiging volgen. Wie een feestdag viert, doet dat om de Heer te eren; wie alles eet, doet dat om de Heer te eren, en hij dankt God voor zijn voedsel. Wie iets niet wil eten, laat het staan om de Heer te eren, en ook hij dankt God. Niemand van ons leeft voor zichzelf, en niemand van ons sterft voor zichzelf. Zolang wij leven, leven we voor de Heer; en wanneer wij sterven, sterven we voor de Heer. Dus of we nu leven of sterven, wij zijn van de Heer. Immers, Christus is gestorven en weer tot leven gekomen om te heersen over de doden en de levenden. Wie bent u dat u een oordeel velt over uw broeder of zuster? Wie bent u dat u neerziet op uw broeder of zuster? Wij allen zullen voor Gods rechterstoel komen te staan, want er staat geschreven: 'Zo waar Ik leef – zegt de Heer –, voor Mij zal elke knie zich buigen, en elke tong zal God loven.' Ieder van ons zal dus over zichzelf verantwoording tegenover God moeten afleggen.
Hier eindigt de tweede schriftlezing.
Gode zij dank.

Halleluja *staande* *OKGB 430*

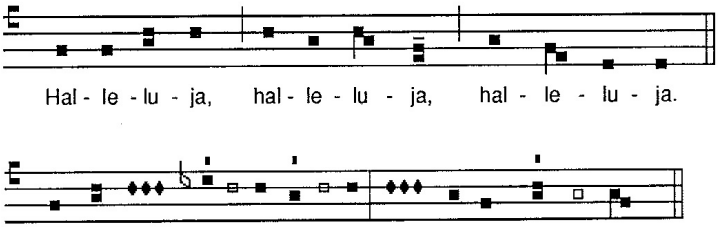

Wie onder **tra**nen **zaai**en *
zullen met <u>vreugde</u> **maai**en:

Halleluja, halleluja, halleluja.

men gaat zijn gang en schreit
onder de **last** van het **zaai**goed, *
maar men keert en zingt, keer op keer,
wanneer men de <u>schoven</u> **aan**draagt.

Halleluja, halleluja, halleluja.

Evangelie *staande*

Vervolg uit het heilig evangelie volgens Matteüs *(18, 21-35).*

In die dagen kwam Petrus bij Jezus staan en vroeg: ‘Heer, als mijn broeder of zuster tegen mij zondigt, hoe vaak moet ik dan vergeving schenken? Tot zevenmaal toe?’ Jezus antwoordde: ‘Niet tot zevenmaal toe, zeg Ik je, maar tot zeventig maal zeven.

Daarom is het met het koninkrijk van de hemel als met een koning die afrekening wilde houden met zijn dienaren. Toen hij daarmee begonnen was, bracht men iemand bij hem die hem tienduizend talent schuldig was. Omdat hij niets kon terugbetalen, gaf zijn heer bevel dat de man samen met zijn vrouw en kinderen en alles wat hij bezat verkocht moest worden, zodat de schuld kon worden ingelost. Toen wierp de dienaar zich aan de voeten van zijn heer en smeekte hem: “Heb geduld met mij, ik zal u alles terugbetalen.” Zijn heer kreeg medelijden, hij liet hem vrij en schold hem de geleende som kwijt.

Toen deze dienaar naar buiten ging, trof hij daar een van zijn mededienaren, die hem honderd denarie schuldig was. Hij greep hem bij de keel en zei: “Betaal me alles wat je me schuldig bent!” Toen wierp deze zich voor hem neer en smeekte hem: “Heb geduld met mij, ik zal je terugbetalen.” Maar hij wilde daar niet van weten, integendeel, hij liet hem gevangenzetten tot hij de hele schuld zou hebben afbetaald.

De andere dienaren hadden gezien wat er gebeurde. Ze waren zeer ontdaan en gingen naar hun heer om hem alles te vertellen. Daarop liet de heer hem bij zich roepen en hij zei tegen hem: “Je bent een slechte dienaar. Heel die schuld heb ik je kwijtgescholden, omdat je me erom smeekte. Had jij dan geen medelijden moeten hebben met je mededienaar, zoals ik medelijden had met jou?” En zijn heer was zo kwaad dat hij hem in handen van de folteraars gaf tot hij de hele schuld zou hebben terugbetaald. Zo zal mijn hemelse Vader ook ieder van jullie behandelen die zijn broeder of zuster niet van harte vergeeft.’

Hier eindigt dit evangelie.

Lof zij U, Christus!

Acclamatie na het Evangelie *OKGB 489*

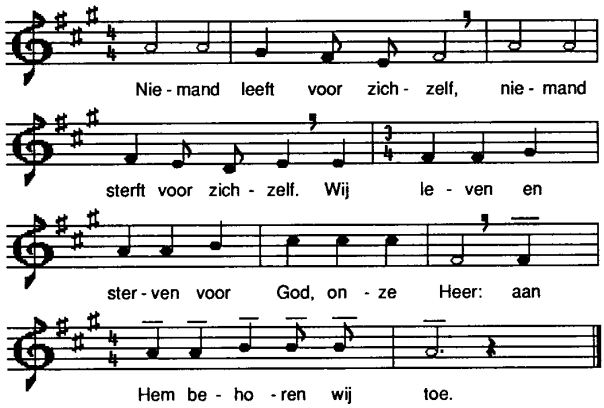

Overweging *zittende*

Gezang na de overweging OKG 549 *zittende*

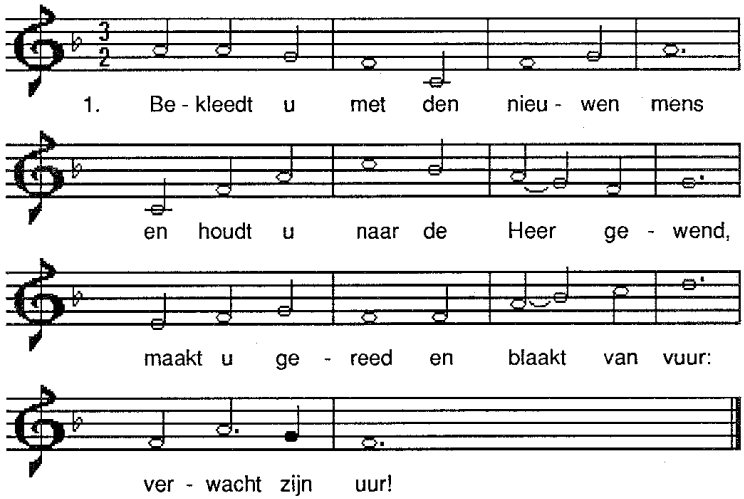

2. Legt daarom alle leugen af,
al wat bederft is voor het graf,
maar doet van die is opgestaan
de waarheid aan.

3. Wij zijn elkanders hart en hand
op weg naar het beloofde land,
verdraagt en steunt de zwakken maar,
vergeeft elkaar.

4. En gaat niet toornig in de nacht,
maar laat de vrede als een wacht
uw slaap verlichten, in uw droom
gaan eng'len om.

5. O broeders, zusters van de Heer:
geeft aan den boze plaats noch eer,
maar arbeidt liever voor het brood
en deelt in nood.

6. Hebt gij niet van die dag gehoord
dat God zal richten met zijn Woord,
zo doet dan heden aan de tijd
gerechtigheid!

Geloofsbelijdenis *staande*

Ik geloof in één God, de almachtige Vader, Schepper van hemel en aarde, van alle zichtbare en onzichtbare dingen.
En in één Heer, Jezus Christus, de eniggeboren Zoon van God; uit de Vader geboren voor alle eeuwen. God van God, licht van licht, waarachtig God van de waarachtige God; geboren en niet gemaakt; één van wezen met de Vader; door wie alles gemaakt is.

Die om ons mensen en tot onze zaligheid uit de hemel is nedergedaald en het vlees heeft aangenomen door de heilige Geest uit de maagd Maria. En hij is mens geworden.
Hij is ook voor ons gekruisigd onder Pontius Pilatus;
hij heeft geleden en is begraven.
En ten derden dage is hij verrezen volgens de schrifturen.
Hij is opgeklommen ten hemel en zit aan de rechterhand des Vaders.
Hij zal wederkomen met heerlijkheid om te oordelen levenden en doden; wiens rijk geen einde hebben zal.
En in de heilige Geest, die Heer is en het leven geeft; die uit de Vader voortkomt; die met de Vader en de Zoon te zamen aangebeden en mede verheerlijkt wordt; die gesproken heeft door de profeten.
Ik geloof één heilige, katholieke en apostolische kerk.
Ik belijd één doop tot vergeving der zonden.
Ik verwacht de verrijzenis der doden en het eeuwige leven.
Amen.

Collecte en orgelspel

Voorbeden *staande* *OKGB 321*

De voorganger steekt wierook aan en bid:

Laat ons bidden,
Goede God, deze geur die opstijgt, is als ons gebed:
onzichtbaar, maar echt; klein, maar gericht op U.
Laat wat wij zo gaan bidden
opstijgen als een lichte wolk naar U toe.
Open onze harten voor de noden van de wereld,
en laat Uw liefde als een warme geur
onder ons aanwezig zijn.
Door Christus, onze Heer.
Amen.

Acclematie op de voorbeden:

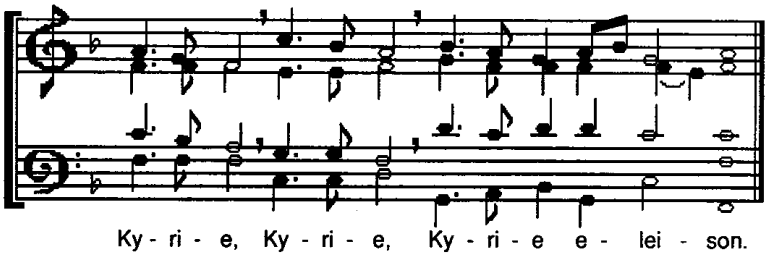

Het Gebed des Heren *staande*

Laten wij onze voorbeden afsluiten met bidden tot God onze Vader, met de woorden die Jezus ons geleerd heeft:

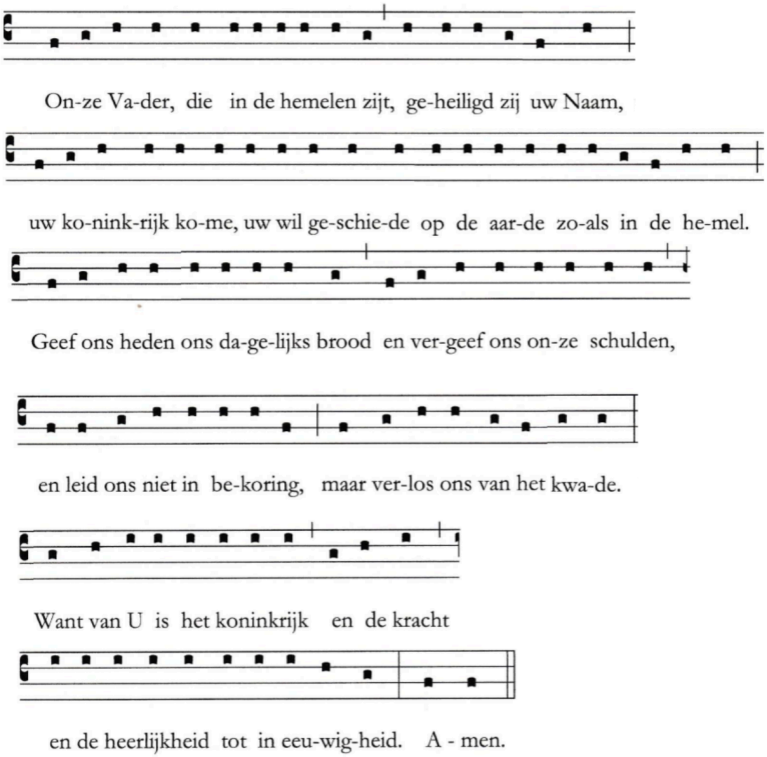

Vredegroet *staande*

God van vrede en gerechtigheid,
U roept ons tot vrede –
niet als iets dat wij zelf maken,
maar als iets dat wij ontvangen
wanneer wij durven vergeven.
Uw Woord zegt ons:
“Vergeef uw naaste het onrecht,
dan worden ook uw zonden vergeven.”

En Jezus leert ons:
niet zeven keer vergeven,
maar zeventig maal zeven –
omdat U ons eindeloos hebt vergeven.
Maak ons hart ruim voor Uw genade.

Help ons los te laten wat ons vasthoudt:
wrok, boosheid, het recht dat wij eisen.
Leer ons zien dat wijzelf eerst ontvangers zijn
van Uw grote vergeving.

Wij bidden U:
laat de vrede die wij straks uitspreken
meer zijn dan woorden.
Maak het een teken van wat U in ons werkt:
een vrede die begint bij vergeven.

Amen.

Wens elkaar deze vrede

Lofzang van Zacharias *staande*

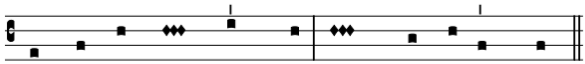

Gezegend de Heer, de God van **Is**raël, *
die zijn volk bezocht en ver**lost** heeft.

Een hoorn van heil heeft Hij ons doen **op**gaan *
in het huis van zijn dienaar **Da**vid,

zoals Hij eens be**loofd** had *
bij monde van zijn heilige profeten van oude **tij**den,

dat Hij ons van onze vijanden zou ver**los**sen *
en uit de hand van al wie ons **ha**ten,

om barmhartigheid te doen aan onze **va**deren *
en aan zijn heilig verbond te **den**ken.

de eed, die Hij ge**zwo**ren had *
aan Abraham, onze **va**der,

dat Hij ons zou geven, om verlost uit 's vijands **han**den, *
Hem onbevreesd te **die**nen

geheiligd en oprecht voor zijn **Aan**schijn *
al onze levens**da**gen.

En gij, kind, gij zult **he**ten: *
profeet des Aller**hoog**sten,

gij zult gaan voor 's Heren **Aan**schijn, *
voor Hem uit zijn wegen **ba**nen,

om zijn volk de kennis van het heil te **ge**ven *
in de vergeving van hun **zon**den,

door de milde erbarming van onze God,
waarmee Hij ons komt be**zoe**ken *
die als Dageraad verschijnt van **bo**ven,

om te verlichten wie in duisternis
en schaduw van dood zijn ge**ze**ten, *
om onze voeten te richten op een weg van **vre**de.

Aan Vader, Zoon en heilige Geest de **glo**rie, *
nu en altijd en in de eeuwen der eeuwen. **A**men.

Slotgebed
Laat ons bidden:
Heer onze God,
hoe zouden wij bestaan in uw ogen,
als uw barmhartigheid ons niet nabij was.
Daarom bidden wij U:
geef dat uw heilige Geest
ons in alles vervult en bestuurt.
Door onze Heer Jezus Christus, uw Zoon,
die met U in de eenheid van de heilige Geest
leeft en regeert in de eeuwen der eeuwen.
Amen.

Staande *nummer 6*

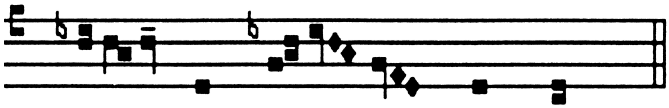

Looft en dankt de Heer !
Lof en dank zij God !

Zegenbede *staande*

Laat ons in dankbaarheid van hier gaan met het woord
van de Heer in ons hart als voedsel voor onderweg.
Moge de Heer met ons zijn op onze wegen.
Vandaag en al onze dagen in voor- en tegenspoed.

Moge de Heer ons tot steun en staf zijn,
zodat wij de weg van het leven gaan.

Moge de Heer ons zijn vrede en liefde schenken,
opdat wij een zegen zijn voor de wereld en onze naaste.

Laat zo Gods genade in ons werkzaam zijn en zijn woord
zichtbaar zijn in onze daden.
Moge God met ons zijn, Vader, Zoon en heilige Geest.
Amen

Slotgezang *staande*

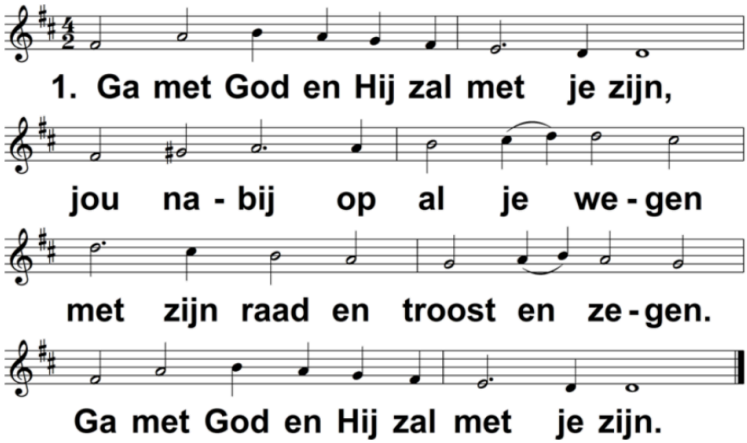

Ga met God en hij zal met je zijn:
Bij gevaar, in bange tijden,
Over jou zijn vleugels spreiden.
Ga met God en Hij zal met je zijn.

Ga met God en Hij zal met je zijn:
In zijn liefde je bewaren,
In de dood je leven sparen.
Ga met God en Hij zal met je zijn.

Ga met God en Hij zal met je zijn,
Tot wij weer elkaar ontmoeten,
In zijn naam elkaar begroeten.
Ga met God en hij zal met je zijn.